Ministero dell'Istruzione
CONVITTO NAZIONALE STATALE "R. Bonghi"
Via IV Novembre n. 38 - 71036 Lucera (FG) - Tel. 0881/520062 - Fax 0881/520109
e-mail: fgvc01000c@istruzione.it – pec: fgvc01000c@pec.istruzione.it
C.M. FGVC01000C - C.F. 82000200715
con annesso
IP SERV. ALB. E RIST. IST. PROFESSIONALE ANN. CONVITTO "BONGHI"
C.M. FGRH100008 - C.F. 91020640719

CONVITTO NAZIONALE "R.BONGHI"
Prot. 0013160 del 10/09/2021
(Uscita)

A TUTTO IL PERSONALE DELLA SCUOLA
AGLI ALUNNI
ALLE FAMIGLIE DEGLI ALUNNI
SITO WEB DELLA SCUOLA
BACHECA REGISTRO ELETTRONICO
ALBO ONLINE

Oggetto: Direttiva norme di sicurezza anticontagio Covid-19. Area Convitto

Il Convitto Nazionale Bonghi di Lucera, in relazione alle situazioni di pericolo venutesi a creare con la diffusione del COVID-19 ed in conformità alle recenti disposizioni legislative, adotta tutte le misure per il contrasto e il contenimento della diffusione del nuovo virus negli ambienti di lavoro, disciplinando con il presente piano tutte le misure di sicurezza che devono essere adottate dai propri dipendenti. Obiettivo del presente piano è rendere il Convitto nazionale Bonghi, un luogo sicuro in cui tutelare la salute della comunità scolastica coinvolta durante lo svolgimento delle attività convittuali. A tal riguardo, vengono forniti tutti gli accorgimenti a cui tutti dipendenti devono attenersi.

Le seguenti indicazioni integrano il: Piano di rientro scolastico presso l'IPSSAR-IPIA annessi al Convitto Nazionale "R. Bonghi" di Lucera (FG) - a.s. 2021-22 e il Regolamento del Convitto.

E' fatto obbligo nei locali del Convitto Bonghi di:

1) Mantenere la distanza interpersonale di almeno 1 metro.
2) Indossare sempre la mascherina chirurgica;
3) I collaboratori scolastici sono tenuti ad arieggiare le camere e gli spazi comuni più volte al giorno (almeno 15 minuti ogni ora) eda prestare particolare attenzione all'applicazione di misure di pulizia e disinfezione nelle aree comuni (stanze, sale, scale, corridoi, ecc.) come misura preventiva generale durante l'intera epidemiadi COVID-19. Particolare attenzione deve essere data anche agli oggetti che vengono spesso toccati come maniglie, corrimano, interruttori, maniglie delle porte, ecc..
4) Mantenere sempre distinta la biancheria di ogni persona, l'una dall'altra.
5) La biancheria deve essere pulita almeno una volta alla settimana, o comunque prima dell'utilizzo daparte di un'altra persona.
6) I Collaboratori scolastici controlleranno che i dispenser di gel idroalcolico negli spazi comuni sianopieni ed in caso contrario avranno cura di richiederne nuovi al DSGA;
7) Ogni oggetto fornito in uso ai convittori dovrà essere disinfettato prima della consegna;
8) Tessuti, lenzuola e vestiti devono essere riposti in borse speciali e marcate e maneggiate con cura per evitare l'innalzamento della polvere, con conseguente potenziale contaminazione delle superfici o delle persone circostanti.
9) La biancheria letto/bagno dovrà essere in tessuto lavabile a 90°;
10) Per l'accesso ai servizi igienici comuni ed alle docce, è necessario prima di entrare igienizzarsi le mani.
11) I servizi igienici comuni dovranno essere puliti dal personale ATA più volte al giorno, ed in tali spazi si dovrà rispettare il distanziamento interpersonale di almeno un metro, al fine di evitare assembramenti.
12) Le docce verranno sanificate dopo ogni accesso dai collaboratori scolastici, si precisa che alle docce in comune si potrà accedere fino alle ore 20,30.
13) Sono state ridotte le presenze nelle camere per raggiungere i parametri previsti dalle indicazioni nazionali e regionali, (vedi planimetria allegata, All.n.1) gli educatori individueranno gruppi/unità di convittori/convittrici in maniera da garantire la minor commistione possibile tra loro durante tutta la permanenza in Convitto, vale a dire che il medesimo gruppo di ragazzi, ove possibile, risiederà nella stessa camera, frequenterà la stessa classe e pranzerà allo stesso tavolo, svolgerà le stesse attività extradidattiche.
14) Ogni eventuale variazione all'interno del gruppo deve essere tracciata attraverso la compilazione di un registro quotidiano (gli Educatori Collaboratori del Rettore consegneranno ad ogni Educatore il registro "Dei tracciamenti").
15) È fatto obbligo di utilizzare le mascherine durante gli spostamenti all'interno del Convitto e di igienizzarsi frequentemente le mani:
16) È fatto divieto di spostarsi all'interno delle varie ali del Convitto senza necessità, in maniera da limitare le commistioni tra gruppi epidemiologici.

E' tassativamente vietato lo scambio di vestiti, I Convittori/Convittrici dovranno utilizzare la camera assegnata, la postazione e le attrezzature (letto/scrivania/comodino, armadio, appendiabiti) assegnate all'interno della camera. I Convittori/Convittrici non potranno recarsi o sostare o dormire nella camera di altri Convittori/Convittrici né usare scrivanie o armadi non assegnati. Il rispetto puntuale di tali disposizioni riveste un'importanza fondamentale in quanto consentirà di circoscrivere l'entità dei contatti in presenza di "caso sospetto"

Ogni mattina, subito dopo la sveglia, il personale educativo in servizio provvederà alla rilevazione, tramite termoscanner, della temperatura corporea dei/delle convittori/trici di cui è responsabile; qualora tale valore fosse superiore ai 37.5°, l'educatore avrà cura di avvisare i genitori del convittore in oggetto, che dovrà tassativamente rimanere nella stanza Covid, adeguatamente ventilata, in attesa dell'arrivo di un familiare o del proprio raccomandatario. L'educatore dovrà avvisare il referente Covid per il Convitto, educatore Manzulli e l'infermiere in servizio. Tutti i convittori dovranno, prima di lasciare la propria cameretta per recarsi a

colazione, aprire le finestre per consentire un'adeguata ventilazione, riporre tutti gli effetti personali nel proprio armadio. Si ricorda che, come da regolamento, non è possibile tenere in camera generi alimentari. Dovranno inoltre indossare la mascherina e disporsi sul corridoio in maniera ordinata e distanziata.

AREA MENSA

1) L'accesso al pasto in Refettorio è consentito solo al personale educativo in servizio, al fine di evitare assembramenti e interferenze con gli alunni convittori e semiconvittori;
2) E' da tenere il massimo rispetto degli ingressi e delle uscite scaglionati in refettorio.
3) Gli alunni si siederanno nei posti debitamente indicati con il proprio cognome, due per tavolo, a piùdi 1 metro di distanza.(ai due capotavola)
4) E' tassativamente vietato lo scambio di cibo o piatti;
5) I posti a sedere devono rispecchiare i gruppi individuati in Convitto (classi/camere);
6) È fatto obbligo di pulirsi le mani con il gel sia in entrata che in uscita dal Refettorio per tutti (ragazzi,educatori, personale, ecc);
7) Gli educatori possono aiutare gli alunni bisognosi a tagliare la carne o compiere altre operazioni,avendo l'accortezza di sanificare le mani dopo l'utilizzo delle posate;
8) È obbligatorio indossare la mascherina per tutto il tempo e il tragitto in cui non si resta seduti al tavolo;
9) Durante la distribuzione dei pasti è fatto obbligo agli operatori del refettorio di indossare la mascherina chirurgica;
10) Gli operatori del refettorio garantiscono il ricircolo dell'aria attraverso l'apertura costante delle finestre – uscite di emergenza;
11) I piatti sono preparati in cucina e serviti in modalità ristorante; il personale addetto al servizio ha l'obbligo di indossare la mascherina e i guanti.
12) L'ingresso nelle cucine della mensa è permesso solo agli addetti al lavoro (cuochi , collaboratori al reparto, assistente tecnico)
13) L'acqua è fornita in caraffe da 1 litro assegnate a ciascun tavolo ed è fatto divieto di condivisione con altri tavoli;
14) Per lavare i piatti, posate, pentolame e biancheria da tavola devono essere utilizzate le procedure abituali. Tutti i piatti, posate e bicchieri devono essere lavati e disinfettati in una lavastoviglie, compresi gli elementi che non sono stati utilizzati, in quanto potrebbero essere stati a contatto con le mani degli alunni o del personale. Se per qualsiasi motivo è necessario il lavaggio manuale, devono essere seguiti i soliti passi (lavare, disinfettare, risciacquare), prendendo il massimo livello di precauzioni.
15) L'asciugatura deve essere effettuata utilizzando asciugamani di carta usa e getta. Allo stesso modo, tovaglie e tovaglioli dovrebbero essere lavati nel modo consueto, in lavatrice con lavaggio a 90 gradiintensivo.
16) Al termine del servizio al tavolo, andranno previste tutte le consuete pulizie e la disinfezione delle superfici;

Tutte le operazioni di pulizia saranno svolte nel rispetto del "Protocollo specifico delle operazioni di pulizia, sanificazione e gestione igienica". Direttiva del Rettore /Dirigente scolastico pubblicata sul sito web della scuola (prot. n.0012548 del 31-08-2021).

Attività ricreative

Le attività ricreative hanno tempistiche funzionali all'attività didattica ed educativa pomeridiana, tengono conto prioritariamente del numero degli educatori in servizio, dei rientri scolastici, della necessità di studio dei ragazzi e dei progetti che si realizzeranno durante l'anno scolastico. Tutti gli alunni convittori e semiconvittori hanno la facoltà di spendere la propria ricreazione nelle aree dedicate come da seguente schema:

Area 1: Convitto femminile: camere e corridoio e Sala Ricreativa; Area 2: Convitto maschile: camere e corridoio e Sala Ricreativa; Area 3: Spazi esterni lato via Bari e porticati, solo se il numero di educatori in servizio consenta la dovuta vigilanza Area 4: Aula Laboratorio Multimediale solo se il numero di educatori in servizio consenta la dovuta vigilanza ; e rispetterà la seguente organizzazione educativa e di vigilanza:

		Lunedì	Martedì	Mercoledì	Giovedì	Venerdì
Dal Lunedì al Venerdì Da Fine Pranzo alle 15,55	**Area 1**	Educatore/trice Convitto Femminile	Educatore/trice Convitto Femminile	Educatore/trice Convitto Femminile	Educatore/trice Convitto Femminile	Educatore/trice Convitto Femminile
	Area 2	Educatore/trice Convitto Maschile	Educatore/trice Convitto Maschile	Educatore/trice Convitto Maschile	Educatore/trice Convitto Maschile	Educatore/trice Convitto Maschile
	Area 3	Solo in presenza di un ulteriore educatore in aggiunta ai due previsti per le aree 1 e 2	Solo in presenza di un ulteriore educatore in aggiunta ai due previsti per le aree 1 e 2	Solo in presenza di un ulteriore educatore in aggiunta ai due previsti per le aree 1 e 2	Solo in presenza di un ulteriore educatore in aggiunta ai due previsti per le aree 1 e 2	Solo in presenza di un ulteriore educatore in aggiunta ai due previsti per le aree 1 e 2
	Area 4	Solo in presenza di un ulteriore educatore in aggiunta ai tre previsti per le aree 1, 2 e 3	Solo in presenza di un ulteriore educatore in aggiunta ai tre previsti per le aree 1, 2 e 3	Solo in presenza di un ulteriore educatore in aggiunta ai tre previsti per le aree 1, 2 e 3	Solo in presenza di un ulteriore educatore in aggiunta ai tre previsti per le aree 1, 2 e 3	Solo in presenza di un ulteriore educatore in aggiunta ai tre previsti per le aree 1, 2 e 3
Dalle 18.00 alle 19.00	**Area 1**	Educatore/trice Convitto Femminile	Educatore/trice Convitto Femminile	Educatore/trice Convitto Femminile	Educatore/trice Convitto Femminile	Educatore/trice Convitto Femminile
	Area 2	Educatore/trice Convitto Maschile	Educatore/trice Convitto Maschile	Educatore/trice Convitto Maschile	Educatore/trice Convitto Maschile	Educatore/trice Convitto Maschile
	Area 3	Solo in presenza di un ulteriore educatore in aggiunta ai due previsti per le aree 1 e 2	Solo in presenza di un ulteriore educatore in aggiunta ai due previsti per le aree 1 e 2	Solo in presenza di un ulteriore educatore in aggiunta ai due previsti per le aree 1 e 2	Solo in presenza di un ulteriore educatore in aggiunta ai due previsti per le aree 1 e 2	Solo in presenza di un ulteriore educatore in aggiunta ai due previsti per le aree 1 e 2
	Area 4	Solo in presenza di un ulteriore educatore in aggiunta ai tre previsti per le aree 1, 2 e 3	Solo in presenza di un ulteriore educatore in aggiunta ai tre previsti per le aree 1, 2 e 3	Solo in presenza di un ulteriore educatore in aggiunta ai tre previsti per le aree 1, 2 e 3	Solo in presenza di un ulteriore educatore in aggiunta ai tre previsti per le aree 1, 2 e 3	Solo in presenza di un ulteriore educatore in aggiunta ai tre previsti per le aree 1, 2 e 3
Da fine cena Alle 21.00	**Area 1**	Educatrice Convitto Femminile	Educatrice Convitto Femminile	Educatrice Convitto Femminile	Educatrice Convitto Femminile	Educatrice Convitto Femminile
	Area 2	Educatore Convitto Maschile	Educatore Convitto Maschile	Educatore Convitto Maschile	Educatore Convitto Maschile	Educatore Convitto Maschile

Durante le attività ricreative, il collaboratore del Ds assegnerà gli educatori alle suddette aree. Gli educatori vigileranno sugli allievi presenti in quell'area e avranno cura di non far occupare agli stessi spazi diversi da quelli previsti dalla suddetta organizzazione (es. aule scolastiche, laboratori didattici, scalinate, ecc.). In caso di assenza di uno o più educatori sarà compito del collaboratore del DS o di uno dei suoi coordinatori di settore, provvedere alla sostituzione con altri educatori presenti.

ORA STUDIO

Al termine della ricreazione, i convittori e semiconvittori si dedicano alle attività di studio pomeridiane; per una migliore gestione dei gruppi, nel rispetto delle norme anticovid, saranno utilizzate due ampie sale: auditorium del Convitto (capienza 51 persone) e aula n.225 primo piano scuola (capienza 30 persone) , in cui i semiconvittori/convittori svolgeranno i compiti loro assegnati con serietà ed impegno, sotto il costante controllo degli Educatori e con il supporto degli stessi. Alle ore 17.30 il collaboratore scolastico individuato dal Dsga, porterà la merenda ai convittori/semiconvittori nelle aule studio. La merenda verrà consumata all'interno dei locali stessi.

LIBERA USCITA

La libera uscita sarà consentita dalle ore 19.45 alle ore 21.00.
La libera uscita serale è consentita ai convittori/convittrici previa autorizzazione dei Genitori.

DISPOSIZIONI RELATIVE ALLA GESTIONE DI UNA PERSONA SINTOMATICA ALL'INTERNO DEL CONVITTO

Nel caso in cui una persona presente in Convitto sviluppi febbre e/o sintomi di infezione respiratoria quali la tosse, si procederà al suo isolamento in camera appositamente individuata (aula Covid), la persona interessata dovrà essere **immediatamente isolatasi dovrà provvedere al ritorno, quanto prima possibile, al proprio domicilio, per poi seguire il percorso già previsto dalla norma vigente per la gestione di qualsiasi caso sospetto.** Per i casi confermati le azioni successive saranno definite dal Dipartimento di prevenzione territoriale competente, sia per le misure quarantenarie da adottare previste dalla norma, sia per la riammissione a scuola secondo l'iter procedurale altrettanto chiaramente normato. La presenza di un caso confermato necessiterà l'attivazione da parte della scuola di un monitoraggio attento da avviare in stretto raccordo con il Dipartimento di prevenzione locale al fine di identificare precocemente la comparsa di possibili altri casi che possano prefigurare l'insorgenza di un focolaio epidemico. In tale situazione, l'autorità sanitaria competente potrà valutare tutte le misure ritenute idonee.

IL RETTORE–DIRIGENTE SCOLASTICO
Prof.ssa Mirella Coli
Firma autografa sostituita a mezzo stampa
ai sensi del Decreto Legislativo n. 39/93

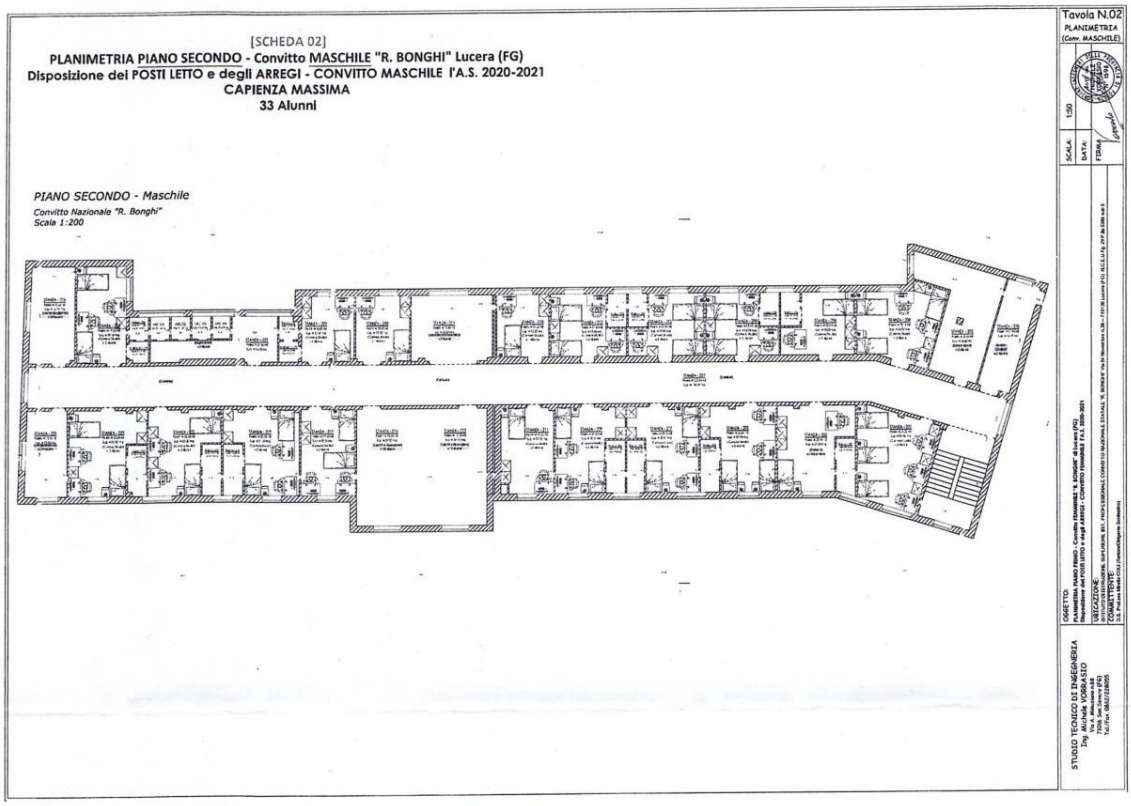

[SCHEDA 02]

PLANIMETRIA PIANO SECONDO - Convitto MASCHILE "R. BONGHI" Lucera (FG)
Disposizione dei POSTI LETTO e degli ARREGI - CONVITTO MASCHILE l'A.S. 2020-2021
CAPIENZA MASSIMA
33 Alunni

PIANO SECONDO - Maschile

Convitto Nazionale "R. Bonghi"
Scala 1:200

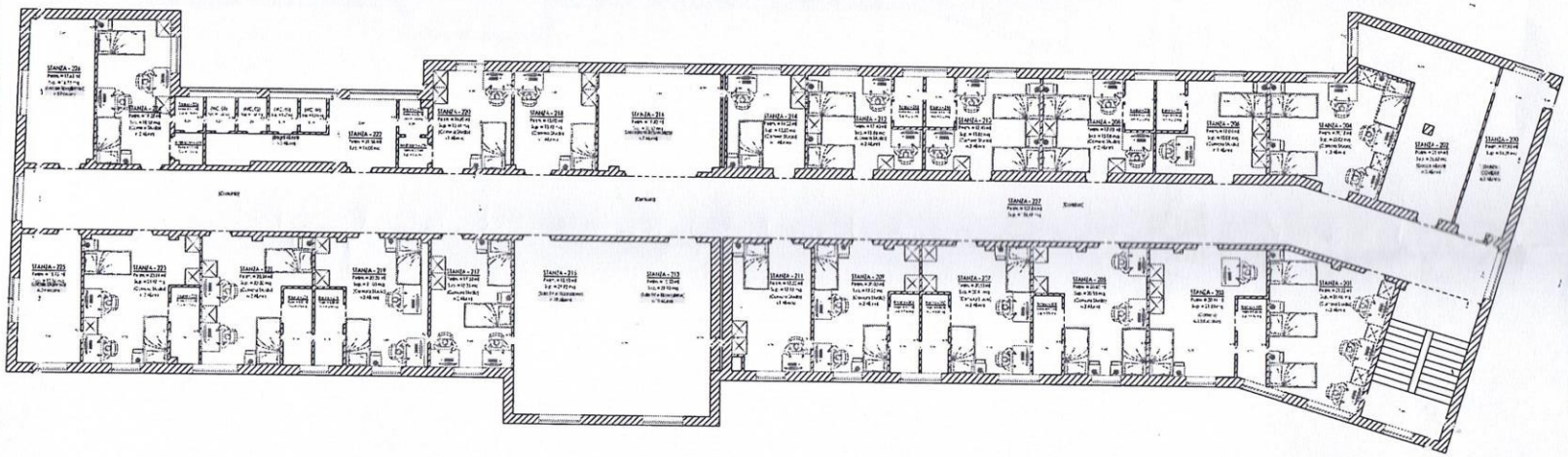

Tavola N.02
PLANIMETRIA
(Conv. MASCHILE)

SCALA: 1:50
DATA:
FIRMA

STUDIO TECNICO DI INGEGNERIA
Ing. Michele VORRASIO
Via A. Minuziano n.68
71016 San Severo (FG)
Tel./Fax. 0882/228055

OGGETTO:
PLANIMETRIA PIANO PRIMO - Convitto FEMMINILE "R. BONGHI" di Lucera (FG)
Disposizione dei POSTI LETTO e degli ARREGI - CONVITTO FEMMINILE l'A.S. 2020-2021

UBICAZIONE:
ISTITUTO DI ISTRUZIONE SUPERIORE IST. PROFESSIONALE CONVITTO NAZIONALE STATALE "R. BONGHI" Via IV Novembre n.38 – 71015 Lucera (FG) N.C.E.U. Fg. 29 P.lle 5388 sub 5

COMMITTENTE:
D.S. Prof.ssa Maria COLI (Rettore/Dirigente Scolastico)

[SCHEDA 01]

PLANIMETRIA PIANO PRIMO - Convitto FEMMINILE "R. BONGHI" Lucera (FG)
Disposizione dei POSTI LETTO e degli ARREGI - CONVITTO FEMMINILE l'A.S. 2020-2021
CAPIENZA MASSIMA
28 Alunne

PIANO PRIMO - Femminile
Convitto Nazionale "R. Bonghi"
Scala 1:200

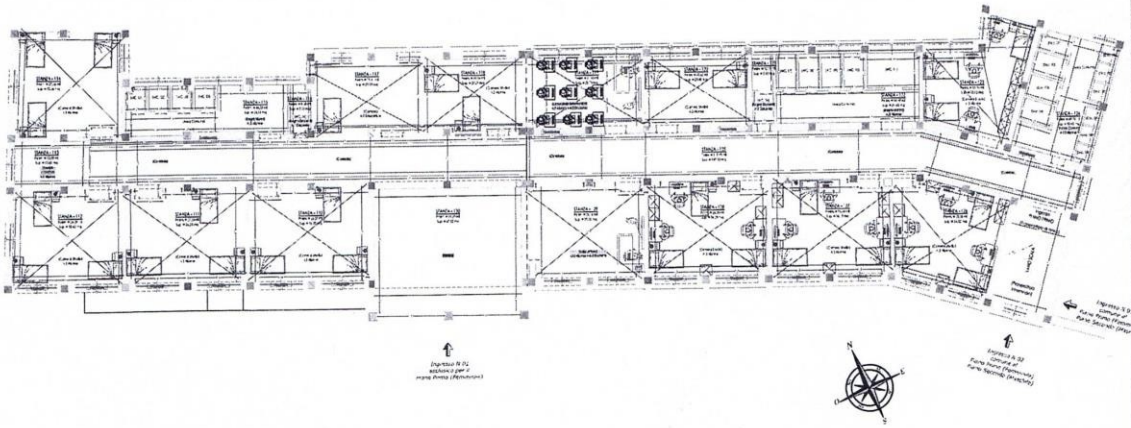

Tavola N.01
PLANIMETRIA
(Conv. FEMMINILE)

SCALA: 1:50
DATA:
FIRMA

OGGETTO:
PLANIMETRIA PIANO PRIMO - Convitto FEMMINILE "R. BONGHI" di Lucera (FG)
Disposizione dei POSTI LETTO e degli ARREGI - CONVITTO FEMMINILE l'A.S. 2020-2021

UBICAZIONE
VIA DEI MARTIRI DI SAN SEVERO, 81 - PIAZZA GENERALE CORNO 10 NAZIONALE STATALE N. BONGHI Via Di Vittorio n.36 – 71036 Lucera (FG) RIC.C.U.F.G. 24 P.Ac.1200 ha 5

COMMITTENTE:
S.S. Presso Sede C.U.I. (Provincia Foggia Subalpina)

STUDIO TECNICO DI INGEGNERIA
Ing. Michele VORRASIO
Via Ugo La Malfa n.4
71036 San Severo (FG)
Tel./Fax. 0882/228205

[SCHEDA 01]

PLANIMETRIA PIANO PRIMO - Convitto FEMMINILE "R. BONGHI" Lucera (FG)

Disposizione dei POSTI LETTO e degli ARREGI - CONVITTO FEMMINILE l'A.S. 2020-2021

CAPIENZA MASSIMA

28 Alunne

PIANO PRIMO - Femminile

Convitto Nazionale "R. Bonghi"

Scala 1:200

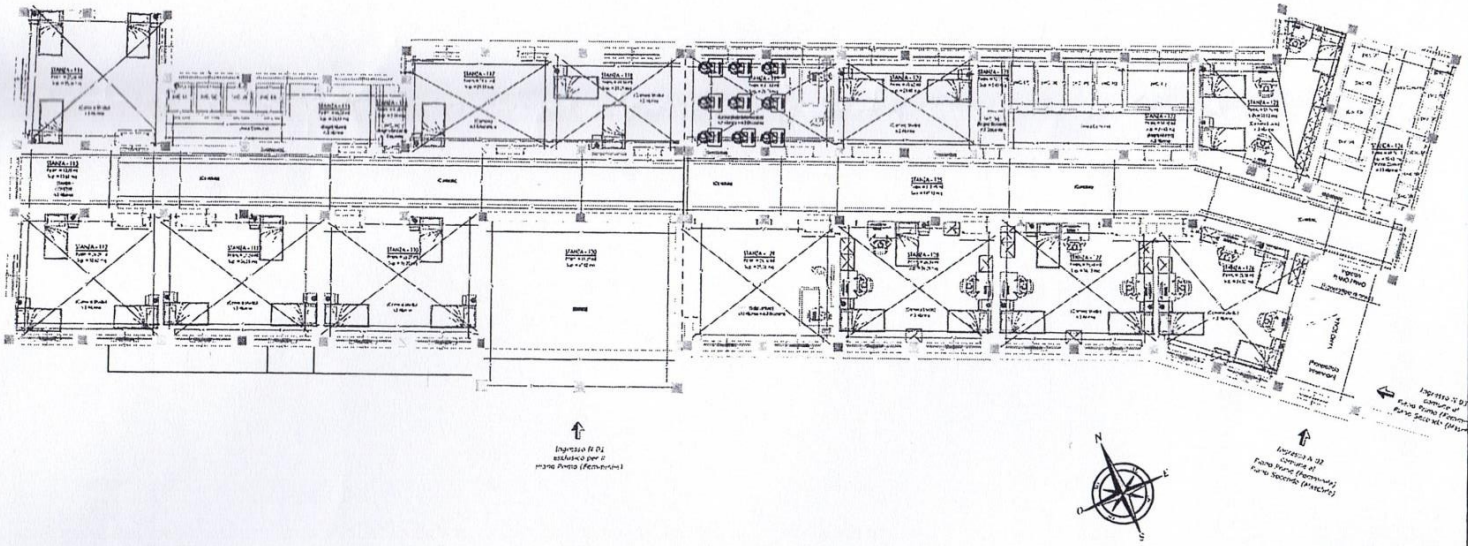

Tavola N.01

PLANIMETRIA

(Conv. FEMMINILE)

SCALA: 1:50

DATA:

FIRMA

STUDIO TECNICO DI INGEGNERIA

Ing. Michele VORRASIO

Via A. Manzione 68

71016 San Severo (FG)

Tel./Fax. 0882/228205

OGGETTO:

PLANIMETRIA PIANO PRIMO - Convitto FEMMINILE "R. BONGHI" di Lucera (FG)

Disposizione dei POSTI LETTO e degli ARREGI - CONVITTO FEMMINILE l'A.S. 2020-2021

UBICAZIONE:

ISTITUTO ISTRUZIONE SUPERIORE IST.- PROF.LE SEZIONALE CONVITTO NAZIONALE STATALE "R. BONGHI" Via Dr Monterisi n.38 – 71036 Lucera (FG) ACCUFg.29 Pa.5388 sub 5

COMMITTENTE:

D.S. Prof.ssa Maria COLI (Partora/Chiapone Sciarappa)